

## ABERTURA E FECHAMENTO DE EMPRESAS: RECORTE POR UF

Como desdobramento da Edição nº 32, continuamos o comparativo de abertura e fechamento de empresas, separados por porte, a cada 15 dias nas primeiras 15 quinzenas de cada um dos anos, considerando o período de 2018 a 2020. O incremento desta edição será a análise por Unidade da Federação (UF).

Para permitir a comparação com a Edição nº. 32, a fonte dos dados utilizada aqui foi o Cadastro do Cartão CNPJ disponibilizado pela Receita Federal do Brasil (RFB), com data de atualização de 14 de agosto de 2020.

### ANÁLISE DAS BAIXAS DE MEI

**Gráfico 01. Comparativo do número de MEI baixados, quinzenalmente, por Unidade da Federação, nos anos de 2018 a 2020.**

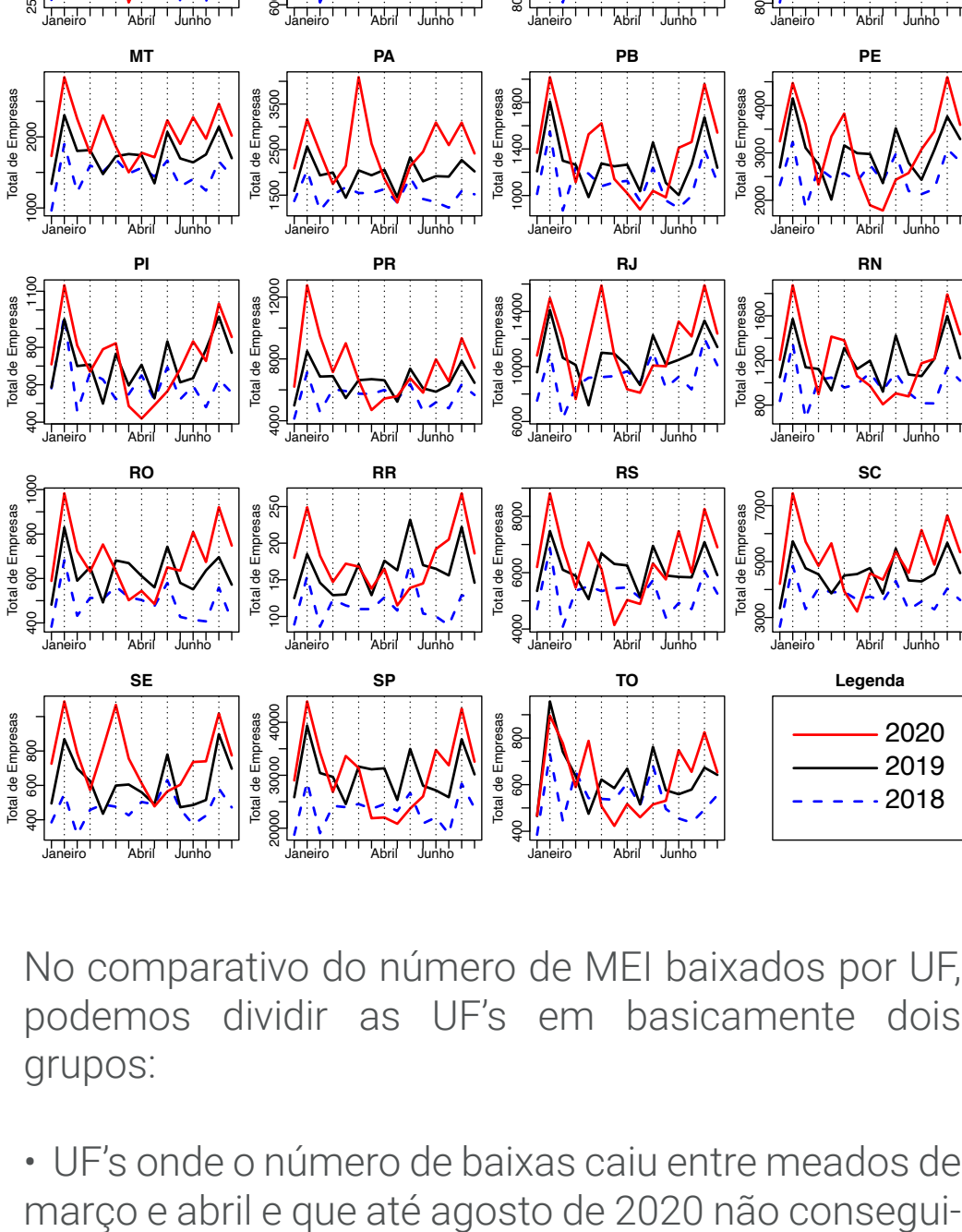

No comparativo do número de MEI baixados por UF, podemos dividir as UF's em basicamente dois grupos:

- UF's onde o número de baixas caiu entre meados de março e abril e que até agosto de 2020 não conseguiram recuperar os valores de 2018. As UF's que compõem este primeiro grupo são: AC, AL, AP, BA, CE, MT, PA, PB, PE, PI, RN, RO, RR e TO. As médias móveis dessas UF's apresentam estabilidade ou, em algumas situações, inclinação negativa; e

- UF's onde o número de baixas caiu, mas já em meados de junho de 2020 conseguiram superar os valores dos anos de 2018 e/ou 2019, com a retomada dos números de baixas de antes da pandemia. Este segundo grupo apresentou basicamente uma queda em formato "V". Ele é composto pelas UF's: AM, DF, ES, GO, MA, MG, MS, PR, RJ, RS, SC, SE e SP. As médias móveis dessas UF's apresentam inclinação positiva. Em algumas situações, como o RS, a inclinação está muito próxima da estabilidade. Já em situações como AM e MA, a inclinação apresenta expansão considerável de baixas.

### ANÁLISE DAS ABERTURAS DE MEI

**Gráfico 02. Comparativo do número de MEI aberto, quinzenalmente, por Unidade da Federação, nos anos de 2018 a 2020.**

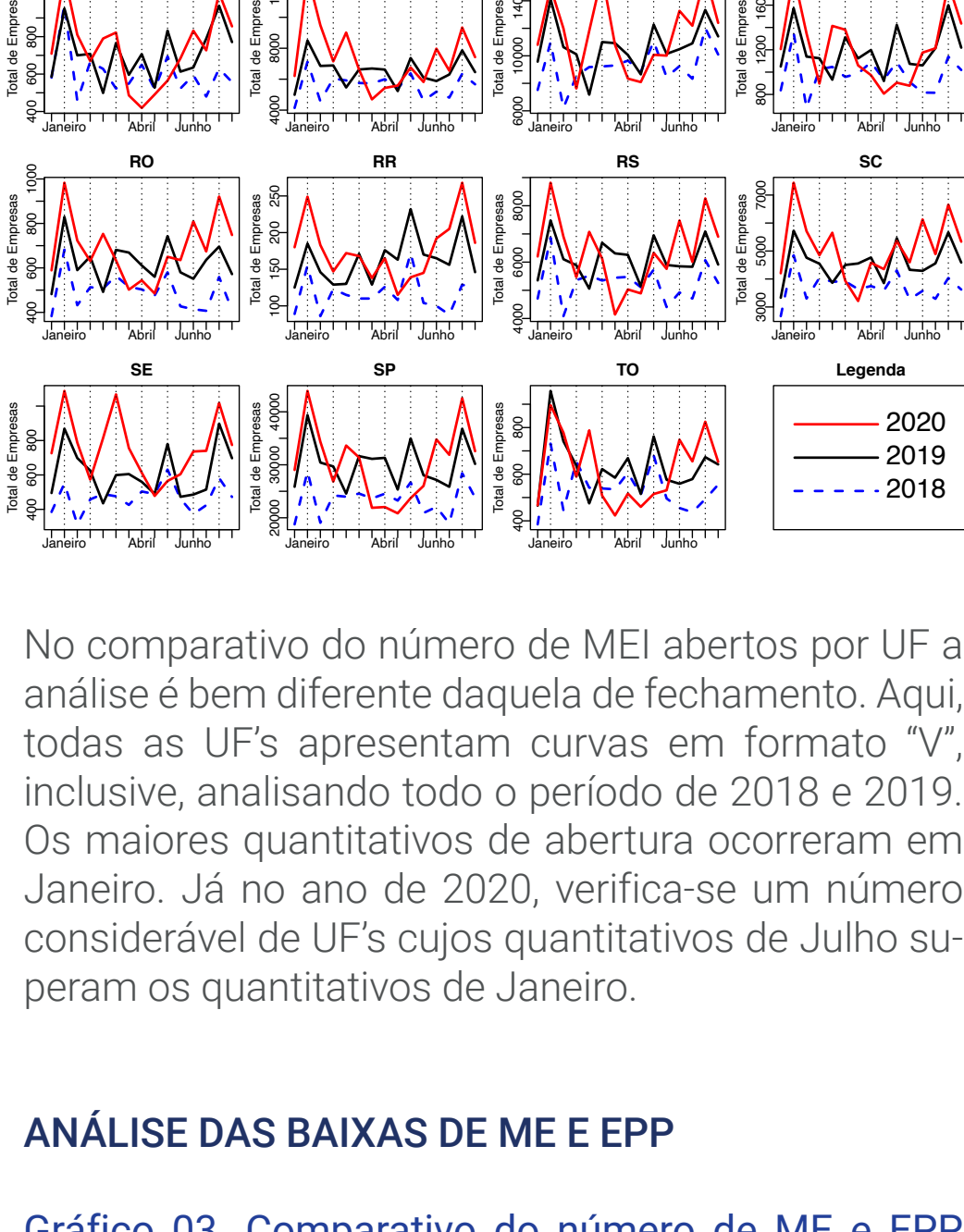

No comparativo do número de MEI abertos por UF a análise é bem diferente daquela de fechamento. Aqui, todas as UF's apresentam curvas em formato "V", inclusive, analisando todo o período de 2018 e 2019. Os maiores quantitativos de abertura ocorreram em Janeiro. Já no ano de 2020, verifica-se um número considerável de UF's cujos quantitativos de Julho superam os quantitativos de Janeiro.

### ANÁLISE DAS BAIXAS DE ME E EPP

**Gráfico 03. Comparativo do número de ME e EPP baixadas, quinzenalmente, por Unidade da Federação, nos anos de 2018 a 2020.**

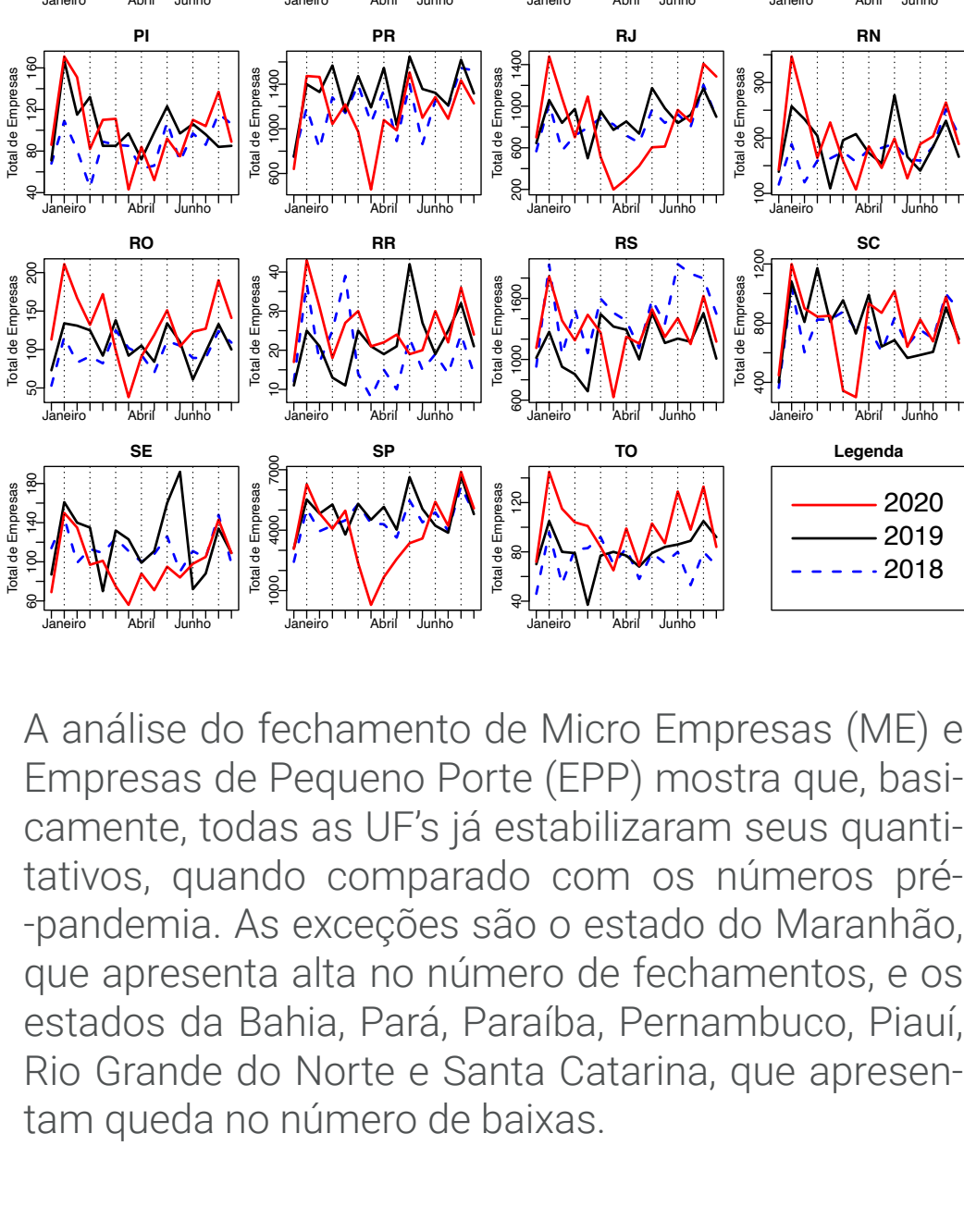

A análise do fechamento de Micro Empresas (ME) e Empresas de Pequeno Porte (EPP) mostra que, basicamente, todas as UF's já estabilizaram seus quantitativos, quando comparado com os números pré-pandemia. As exceções são o estado do Maranhão, que apresenta alta no número de fechamentos, e os estados da Bahia, Pará, Paraíba, Pernambuco, Piauí, Rio Grande do Norte e Santa Catarina, que apresentam queda no número de baixas.

### ANÁLISE DAS ABERTURAS DE ME E EPP

**Gráfico 04. Comparativo do número de ME e EPP abertas, quinzenalmente, por Unidade da Federação, nos anos de 2018 a 2020.**

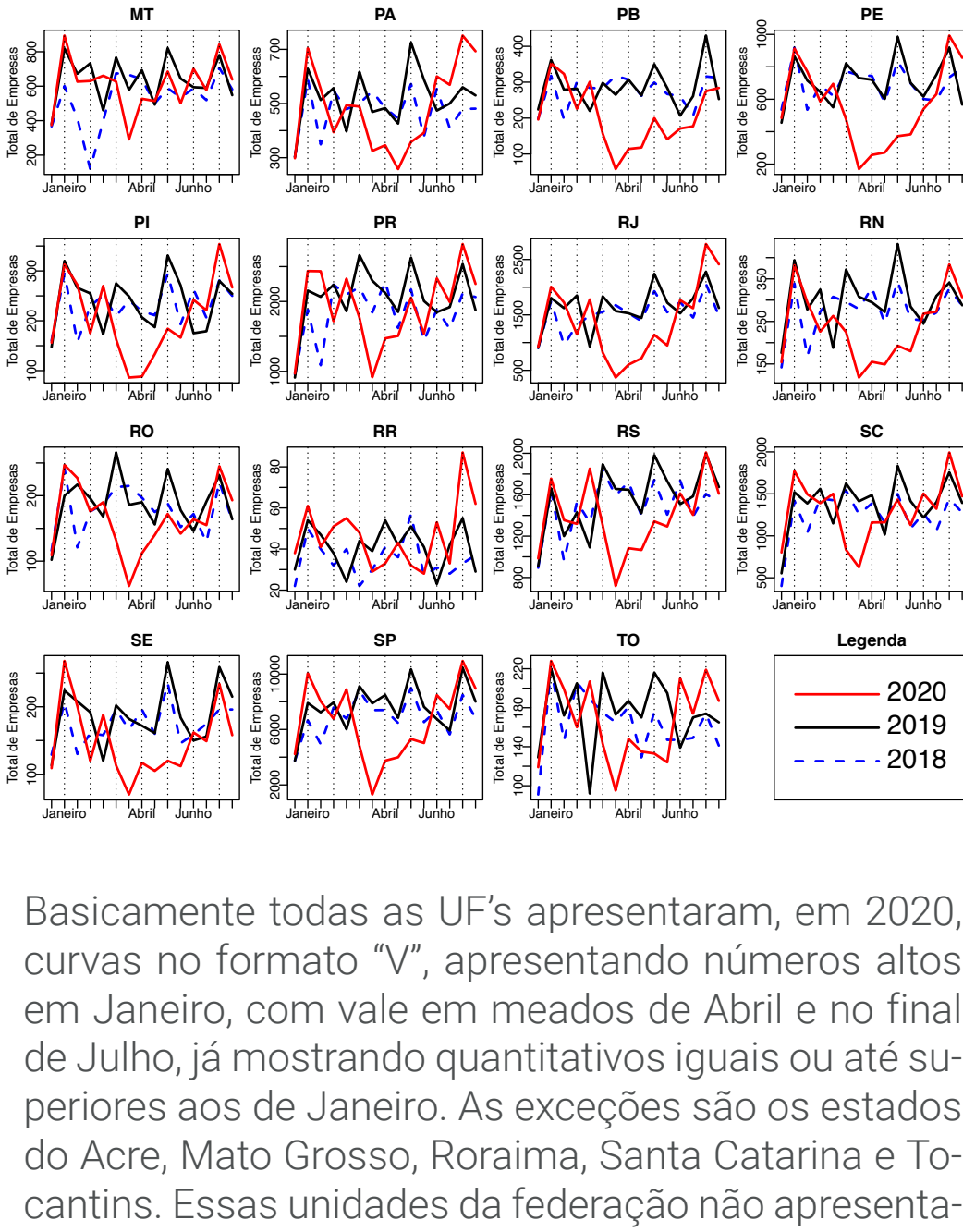

Basicamente todas as UF's apresentaram, em 2020, curvas no formato "V", apresentando números altos em Janeiro, com vale em meados de Abril e no final de Julho, já mostrando quantitativos iguais ou até superiores aos de Janeiro. As exceções são os estados do Acre, Mato Grosso, Roraima, Santa Catarina e Tocantins. Essas unidades da federação não apresentaram quedas expressivas nos seus quantitativos em meados de abril.

### RESULTADOS GLOBAIS

Como regra geral, verifica-se, no início da pandemia, a tendência de queda nas aberturas e nos fechamentos, em todos os portes de empresas e em todos os estados. Porém, no período mais recente, verifica-se aumento tanto nos registros de aberturas, quanto de fechamento. No caso das aberturas, na média geral, no período mais recente, destaca-se a expansão de novos MEI.